

# SKAK- KLUBBEN

## »Centrum«



Mig? Træt af Skak??

Nr.4 april 1992

## Skakklubben CENTRUM

### Bestyrelse:

**Formand:** Jørn Hansen Gormsgade 83<sup>2</sup>  
6700 Esbjerg Tlf. 75 134203

**Næstformand:** Lars Lindhard Roald Amund-  
sensvej 21 6715 N Tlf. 75 156363

**Kasserer:** Svend Aage Jensen  
Stengaardsvej 116<sup>2</sup> 6705 Ø Tlf. 75 141515  
giro 12 19 58 8

**Sekretær:** Peter Roesen, Grundtvigs Alle  
119 6700 Esbjerg Tlf. 75 136922

**Best.Medlem:** Michael Madsen Thulevej 7  
6715 N Tlf. 75 150599

### Turneringsledere:

**Mester:** Else Marie Larsen Tlf. 75 136571

**1.Kl. :** Torben Steffensen Tlf. 75 144230

**2.Kl. :** Michael Petersen Tlf. 75 139442

**3.Kl. :** Morten Rud Tlf. 75 143212

### Klubbladsredaktion:

Torben Steffensen, Henrik Paarup, Lars Lindhard

**Juniorleder:** Morten Rud

### Turneringstilmeldinger:

Jørn Hansen 75 134203

**Fritidshuset:** 75 13 20 11

Må kun anvendes i nødstilfælde

## Rolfs Køkken og Minimarked Præstebakken 1

6700 Esbjerg  
75459525 (Rolfs Køkken)  
75459357 (Rolfs Minimarked)

Grill - Smørrebrød - Madpakker  
Platter - Dagens ret m.m.

**Det er knageme billigst  
hos ...**



Torvegade 26  
Esbjerg Telf (05) 12 17 33

# SLAGTER KAJ MADSEN

Kronprinsensgade 97 . Tlf. 75 12 84 95

## ESBJERG HELSEKOST

Landsdelens største udvalg i:

Naturkosmetik  
Maurice Mességué  
Naturvitaminer - mineraler  
Urteheer - Helsebøger

Biologiske kornprodukter  
Alle former for kosttilskud  
Frukt & grøntsaffer

Strandbygade 25  
Tlf. **75 13 37 11**

## TIL LYKKE TIL JOHAN!

Af Brian Isaksen

Årene sniger sig langsomt ind på et af vore medlemmer.

Mandag den 23. marts fyldte Johan G. Jensen – ham med cecil'en i den ene hånd og en hof i den anden – 50 år.

På Præstegårdsskolen kalder nogle ham Johan Grundbog. I skakkredse var det en overgang Johan g-bonde, fordi den altid blev flyttet til g3/g6.

Mest kendt er han dog for en episode med f-bonden. I mange år var 1.f4 fra Johans hånd et usvigeligt sikkert første træk. Så sikkert, at en lumsk sjæl – ingen navne nævnt, men Gunnar Pedersen hører til inderkredsen af mistænkte – ved en lejlighed lod sig inspirere til følgende: Johan ankommer forsinket til et klubparti på Danmarksgades skole. Han finder sit bræt, modstanderen er der ikke, men Johans ur går, så vor hovedperson griber sin vane tro fat i f-bonden for at udføre sit favoritræk. Kaos. Bræt og brikker vælter med et rabalder på gulvet. En eller anden – ikke Gunnar, vel? – har mineret Johans f-bonde med et stykke tyggegummi!

Det er ikke mange skakpartier, Johan har spillet i de seneste år, bortset fra firmaskak. Alligevel er hans indsats uvurderlig. Eller måske tværtimod netop nem at vurdere i kr. og øre. Som da kantinechef Ejnar Nielsen med en bekymret hovedrysten besvarede mit spørgsmål til dagens omsætning under et Esbjerg Skak Unionarrangement: – Det går skidt; jeg tror, vi får underskud. Men så lidt senere: – Alt i orden, Brian. Johan er kommet! Forhåbentlig ser vi ham snart igen som spillende deltager i klubturneringen!

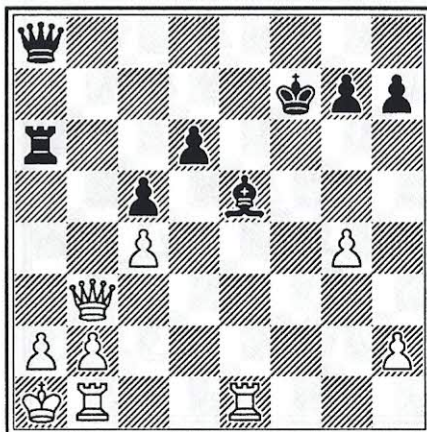

### Opgaven igen.

I februarnummeret bragte vi en stilling fra Egtved skakklubs klubblad, samt løsningen til "Richards knock-out", som Jørn Hansen kaldte det. Svend Novrup saksede stillingen til Politiken den 22. marts, men bragte stillingen igen den 24. marts med følgende kommentar fra Bjarne Nielsen fra Lyngby-Virum skakklub:

I stedet for at give op efter 1.–,Ta3, fordi Hvid efter 2.Dxa3,Dxa3 ikke kunne slå igen på grund af bindingen af bonden på b2, kan Hvid svare 3.Txe5!. Skal Sort redde sin dame, kan han ikke slå tårnet. Resultatet bliver, at Hvid har to tårne for dronningen, og så skal der spilles videre med gode udsigter for Hvid.

Og nu vi er ved Svend Novrup: I politiken den. 26. marts bragtes en slutspilssituation fra en kamp om Djurslandsmeesterskabet 1947 mellem W. von Seelen og den senere finansminister Anders Andersen, som havde sort.

Se stillingen øverst på næste side. Sort trækker og sætter mat i ca. 5 træk. Løsningen følger senere i bladet.

Lars Lindhard

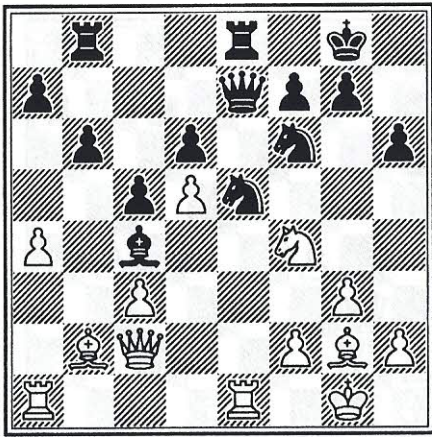

### Oprykning til Mesterklassen!

af Lars Hedebo

Søndag den 15/3 var dagen, hvor Centrum 2 kunne skrive "skakhistorie", idet 1. Holdet kunne sikre oprykning til Mesterklassen.

2. Holdet ville være ubesejret i 7 kampe.
3. Lars Trabolt kunne score sin 7. sejr på stribe.

og min'sandten om ikke alle tre ting gik i opfyldelse, selv om vi havde odds imod os, da vi havde det sværeste program. Heldigvis havde jeg fået lavet aftale med Brian Isaksen om, at såfremt der skulle bruges reserver til 1. holdet måtte han ikke tage nogen fra 2. holdet.

Enkeltresultaterne blev følgende:

|                  |   |                  |       |
|------------------|---|------------------|-------|
| <b>Centrum 2</b> | - | <b>Horsens 3</b> |       |
| 1. Henrik Paarup | - | Keld Hansen      | ½ - ½ |
| 2. Lars Hedebo   | - | St. Ehlers       | 1 - 0 |
| 3. Morten Staal  | - | Søren Krause     | 1 - 0 |
| 4. Lars Trabolt  | - | O. Jørgensen     | 1 - 0 |
| 5. Jens Nielsen  | - | Th. Sørensen     | ½ - ½ |
| 6. Jacob Hariri  | - | Ole Madsen       | 1 - 0 |
| 7. Jørn Holm     | - | Jørgen Hansen    | 1 - 0 |
| 8. H. Szybanow   | - | Lars Friis       | 1 - 0 |

**Resultat** 7 - 1  
Midtvejs i kampen så det ellers skidt ud for os, idet Jens havde en bonde mindre i et slutspil (men heldigvis med uens-

farvede løbere), Morten havde ofret en officer uden kompensation, samt at 7 og 8 bræt lignede remis. Herudover stod vores værste konkurrenter Varde og Erritsø til store sejre.

Men pludselig gik det stærkt. Jacob vandt et flot angrebsparti (se nedenfor). Jens holdt slutspillet remis. Jørn og Hennings modstandere begik fejl, så vi vandt på 7. og 8. bræt. Morten vandt officeren tilbage ved hjælp af en gaffel og havde klar gevinststilling. Lars Trabolt spillede et flot parti, hvor han hele tiden havde begivenhederne under kontrol. Henrik tog en remis, samt jeg vandt nedenstående parti.

Resultaterne i sidste runde blev:

|                              |          |
|------------------------------|----------|
| <b>Varde 1 - Kolding 2</b>   | 6½ - 1½  |
| <b>Erritsø 2 - Bramming</b>  | 16½ - 1½ |
| <b>Jerne 1 - Grindsted 1</b> | 5½ - 2½  |

og slutstillingen i gruppen:

|                     |        |       |
|---------------------|--------|-------|
| 1. <b>Varde 1</b>   | 37,5 p | 10 mp |
| 2. <b>Centrum 2</b> | 37     | 14    |
| 3. <b>Erritsø 2</b> | 36,5   | 10    |
| 4. <b>Jerne 1</b>   | 28     | 6     |
| 5. <b>Horsens 3</b> | 23,5   | 7     |
| 6. <b>Grindsted</b> | 23,5   | 3     |
| 7. <b>Bramming</b>  | 20     | 4     |
| 8. <b>Kolding 2</b> | 18     | 1     |

2. holdets scoringsprocenter var følgende

| Bræt. | navn          | resultat: |          |
|-------|---------------|-----------|----------|
| R     | Peter Roesen  | 1½ af 2   | 75%      |
| 1     | Henrik Paarup | 2,5 af 7  | 36%      |
| 2     | Lars Hedebo   | 4 af 7    | 57%      |
| R     | Finn Larsen   | 1 af 1    | 100%     |
| 3     | Morten Staal  | 4 af 6    | 67%      |
| 4     | Lars Trabolt  | 7 af 7    | 100%!!!! |
| 5     | Jens Nielsen  | 3 af 4    | 75%      |
| 6     | Jacob Hariri  | 4½ af 7   | 64%      |
| 7     | Jørn Holm     | 3 af 5    | 60%      |
| 8     | H. Szybanow   | 5½ af 7   | 79%      |
| R     | Hans Nissen   | 0 af 1    | 0%       |
| R     | Mich. Madsen  | ½ af 1    | 50%      |
| R     | L. Underbjerg | ½ af 1    | 50%      |

Som nyudnævnt holdleder har det været en glæde, at 2. holdets spillere stor set alle har mødt op til kampen, hver gang der var brug for dem; således at vi kun

har haft brug for få reserver. Håber det fortsætter i næste sæson.

**Hvid: Lars Hedebo**

**Sort: Steffen Ehlers, Horsens 3**

**Fransk åbning**

**1.e4,e6 2.d4,d5 3.e5,c5 4.c3,Sc6 5.Sf3,-Db6 6.Le2** Jeg har valgt at spille Nimzowitsch-varianten i fransk. Der kan også fortsættes med **6.Ld3** eller **6.a3**. **6.-,cxd4 7.cxd4,Se7 8.Sc3,Sf5 9.Lb5?** Jeg overvejede her **9.Sa4** hvilket også er den teoretiske fortsættelse, men jeg kunne ikke overskue konsekvenserne efter følgende **9.-,Da5+ 10.Ld2,Lb4 11.Lc3,b5 12.a3 9.-,Ld7 10.Lxc6,Lxc6 11.0-0,Le7 12.a3,0-0 13.b4,a6 14.Kh1** Forberedelse til kongeangreb ved hjælp af **g4** og **Tg1**. **14.-,Tac8 15.g4!,Sh6** Der kan ikke spilles **Sh4** pga. **16.Sxh4,Lxh4 17.g5** hvorefter løberen bliver fanget. **16.Tg1,DD8?** Virker for passivt, sort skulle her i stedet have forsøgt spil i c-linien. **17.Se2,Lb5 18.Le3,Kh8** Åbner en flugtmulighed for springeren. **19.Dd2,Sg8 20.Tg3** forberedelse til **Th3** og eventuelt senere offer på sorts kongestilling. **20.-,f6?** En alvorlig fejl, der åbner mulighed for følgende **21.Sf4,Tc6 22.Th3 22.Sg6+** efterfulgt af **hxg7 23.-Th3+,Sh6 24.Lxh6,Kg8 25.Lxg7,Kxh7 26.Dh6+,Kf7 27.Dh7+,Kc8 28.Dxg6,Kd7** giver ikke nok kompensation for springerofferet. **22.-,Sh6 23.Sg6+,hxg6 24.-Lxh6,f5** Hvis sort spiller **24.-,Kg8** får vi den føromtalte variant, hvor jeg så ikke ville spille **25.Lxg7 25.Lf4+** I et forsøg på at finde en gevinstfortsættelse brugte jeg så meget tid til dette træk, at jeg kun havde ca. 10 min til de 40 træk. Jeg overvejede bl.a. slag på **g7**, men det giver ikke nok kompensation. **25.-,Kg8 26.gxf5,exf5 27.Tg1** Trykket mod kongen forstærkes **27.-,Dc8** Truer **Tc2 28.Lg5!** Åbner mulighed for at få dronningen til **f4** efter **Tc2 29.-**

**Df4,Lxg5 30.Dxg5 30.Sxg5** med planen **30.Th8+** fulgt af **Dh4-h7** mat er en anden mulighed, men sort spiller **30.-,Te8**. På dette tidspunkt har jeg under 5 min tilbage, og jeg er løbende blevet informeret om, at vi har vundet det ene parti efter det andet, således at, hvis Henrik og jeg scorer  $1\frac{1}{2}$  af 2 på de to sidste brætter er oprykningen en realitet. Jeg ser ud af øjenkrogen, at Henrik har ca. 2 min tilbage til ca. 15 træk i en lige stilling, hvorfor jeg foreslår Henrik at tilbyde remis, hvilket modstanderen straks tager imod, da han har dårlige erfaringer med Henrik og dennes tidsnødsspil. Byrden hvilede herefter på mine skuldre. **30.-,Dc6 31.Sh4,Te8 32.Sxg6,Txf2 33.Se7+,Txe7 34.Dxe7** Truer udækkelig mat på **g7**. **34.-,Tg2 35.Txg2,opgivet.**

Noter af Lars Hedebo

Jacob G. Hariri spillede et flot angrebsparti.

**Hvid: Jacob G. Hariri**

**Sort: Ole Madsen, Horsens 3**

**Siciliansk**

**1.e4,c5 2.Sc3,d6 3.g3,a6 4.Lg2,Sc6 5.a4,e6 6.f4,Sf6 7.d3,g6 8.Sf3,Lg7 9.0-0,0-0 10.Le3 10.h3** for at forhindre **Sg4** ser bedre ud **10.-,Sg4 11.Ld2,Db6 12.a5?** En klar fejl, sort kan nu spille **12.-,Sxa5 13.Sa4,Dc7** med sort fordel. Hvid kan forsøge **13.h3,Sh6 14.e5** men det giver vist sort fordel. **12.Da7?** Dette træk deplacerer dronningen, hvilket Jacob udnytter. **13.Sa4!** Et stærkt træk, der planlægger en sammensnøring af sorts dronningfløj. **13.-,c4+ 14.Sb6,cxd3 15.cxd3,Sxa5?!** Det er ikke nemt at være sort i denne stilling. Han kan vinde en bonde med **15.-,Lxb2**, men hvid har alligevel stor fordel pga. sorts passive brikker. **16.Lxa5,Se3 17.Dc1,Sxf1 18.-Kxf1,Tb8 19.Dc7,Lxb2 20.Tb1,Lf6**

21.Dxd6,Td8 En falliterklæring, sort har ingen brugbar plan. 22.Dc7,Tf8 Dette træk kom med et tilbud om remis, hvilket naturligvis ikke modtages. 23.e5,Ld8 24.Dd6,Lxb6 25.Txb6? Næmmere var 25.Lxb6,Da8 26.Lc7 25.-,h6? Unødigt svækkelse af kongestillingen 26.Sd4,Ta8 27.De7,Kg7 28.Le4,h5

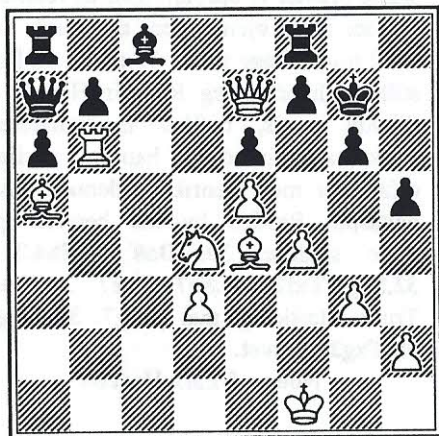

29.Lb4!! Indledningen til det afgørende matangreb, tårnet på b6 står nu i slag resten af partiet. Hvis sort spiller 29.Dxb6 30.Dxf8+,Kh7 31.Dxf7+,Kh8 32.Lxg6 med mat i næste træk. 29.-,Tg8 30.Df6+,Kh6 31.Dxf7,Ld7 Sort kan stadig ikke tage tårnet: 31.-,Dxb6 32.L-f8+!,Txf8 33.Dxg6+,mat 32.Le7 Et glimrende træk, der illustrerer sorts svækkelser af de sorte felter, - truer 33.Lg5+,mat. 32.-,Tg7 33.Lg5+,Kh7 34.Lxg6+,Kh8 35.Lf6,Tg8 36.Lxg7+,T-xg7 37.Df8+,Tg8 38.Dh6+,mat. Et flot parti!

Noter af Torben Steffensen

På 8. bræt scorede Henning Szybanow, som nævnt, 5½ af 7. Hans spil er ikke stort anlagt, åbningsteori kan han f.eks. ikke meget af. Henning har blot en underlig tendens til altid at vinde. Sidste år scorede han vist 6 af 7 for 2. holdet.

Hvid: Henning Szybanow

Sort: Lars Friis, Horsens 3

Uregelmæssigt

1.h3,e5 2.e4,Sf6 3.Lc4,c6? Hvorfor ikke tage bonden 3.-,Sxe4 4.Df3,Sf6 med bondegevinst, eller 4.Dh5,d5! 5.Dxe5+,-Le6 og sort får udviklingsforspring, fordi hvid har bragt dronningen for tidligt i spil. 4.d3,Lc5 5.Sf3,d6 6.Sc3,0-0 7.0-0,Te8 8.Sa4,Lb4 9.c3,La5 10.b4,Lc7 11.Sb2,Le6 12.Lg5,d5?! En mindre forpligtende fortsættelse er 12.-,Sbd7 fulgt af a5. 13.exd5,cxd5 14.Lb3,b5 15.a4,bxa4 16.Sxa4,d4 17.c4,Sc6 18.b5,Sb4 En udsat position uden mulighed for tilbagetrækning. 19.Te1,Lf5 20.Sc5,dd6 21.Se4,Sxe4 22.dxe4,Le6 23.Ld2,f6? 23.-,a5 redder officeren.

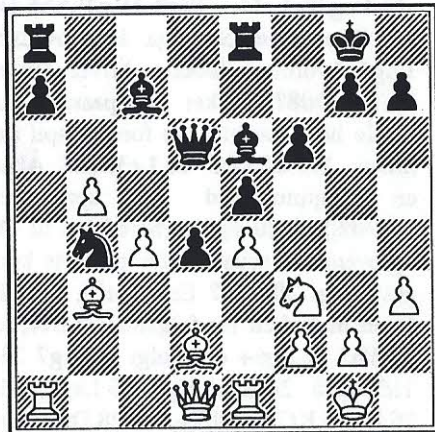

24.c5! Vinder en officer. 24.-,Dxc5 25.Lxe6,Txe6 26.Db3 Så er officeren klar til at blive inkasseret 26.-,Db6 27.Lxb4,Kf7 28.Ta6!,Dxa6 Og resten går naturligvis let...29.bxa6,Tb8 30.Dc-4,Lb6 31.Tc1,Td8 32.Db3,Tb8 33.Tc6,opgivet

Noter af Torben Steffensen

## Mange afbud præger mesterklassen!

Det er efterhånden **temmelig** kedeligt at deltage i Skakklubben Centrums mesterklasse. Der er simpelthen for mange afbud! Der bliver for det meste kun spillet 1 eller 2 partier på de fastsatte mandage.

Resultatet bliver efter min opfattelse, at man ikke gider at spille klubmesterskab længere, fordi man bliver ramt af adskillige generende afbud, og fordi man ikke kan følge de andre partier i mesterklassen.

Jeg vil derfor gerne påminde spillerne i Mesterklassen om, at mandag aften er klubaften.

Torben Steffensen

## KONGEANGREB – ELLER FLUGT FREMAD!

Af Brian Isaksen

I hurtigskak kan man nogle gange slippe godt fra lidt af hvert. Mit parti fra 5. runde af Skakforeningens fødselsdags-turnering var dog på grænsen til det groteske.

Hvid: Brian Isaksen

Sort: Klaus Berg, Århus

Caro-Kann

1.e4,c6 2.d4,d5 3.Sd2,dxe4 4.Sxe4,Lf5  
5.Sg3,Lg6 6.Sf3,Sd7 7.h4,h6 8.h5,Lh7  
9.Ld3,Lxd3 10.Dxd3,e6 11.Ld2,Sgf6  
12.De2,c5. Det tør Klaus kun bruge i hurtigskak, fortalte han mig bagefter. Det normale er 12.–,Dc7, hvorefter hvid rokerer langt, stiller springeren på e5 og står lidt bedre. 13.o–o–o,cxd4 14.Sxd4,–  
Lc5 15.Sb3,Le7 16.La5,b6. Hul på c6.  
17.Lc3,o–o 18.Sd4,–. Her måtte sort i boksen; der er ved at dukke trusler op,

f.x.Sxe6. 18.–,Sd5 19.Ld2,S7f6 20.–  
Sc6,Dc7 21.Sxe7+,Dxe7 22.c4,Sb4 23.  
a3? 23.Kb1 fulgt af Lc3 med hvid fordel. 23.–,Sc6 24.Lc3,Tac8 25.The1,Sa5.  
Nu kan alle se, hvor dumt 23.a3 var.  
26.Sf5,Dc5 27.Sxh6+,gxh6 28.Lxf6.  
Det, troede jeg, var vældigt fint. 28.–  
,Df5! Hjælp! Der truer Dxf6 og Sb3  
mat. 29.Df3,Txc4+.

Nu har den hvide majestæt kun een mulighed: flugt fremad! 30.Kd2,Tc2+–  
31.Ke3,Sc4+ 32.Kd4,e5+ 33.Kd5.

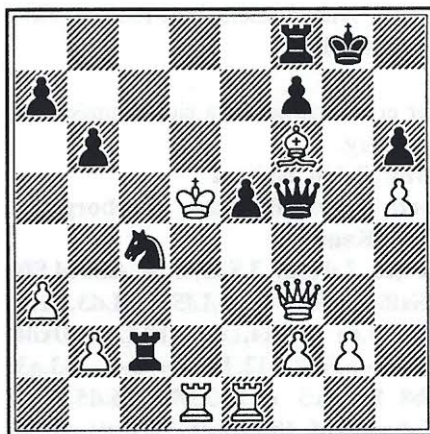

Jeg kunne ikke holde stillingen ud og gik fra brættet. Klaus tænkte og tænkte – imens hans minutter og sekunder tikkede væk. Pludselig havde han under et minut tilbage, og mat kunne han ikke finde! Så måtte han selv kaste redningsbæltet ud til mig: 33.–,De6+ 34.Ke4,–  
Dc6+ 35.Kf5,Dc8+ 36.Ke4,Dc6+ 37.–  
Kf5,De6+. Remis!

Bagefter var det ikke svært at se, at sort skulle have spillet 36.–,Kh7 med nem gevinst – hvis man altså har tid nok!

## 1.holdskampe.

Efter sæsonen 1991/92 ser listen over nuværende medlemmers optrædender på 1. holdet sådan ud:

